

22 • 23 • 24
MARZO 2019



43^a MO.ME.VI
Mostra Meccanizzazione Vitivinicoltura
82^a MOSTRA AGRICOLTURA

82° MOSTRA DELL'AGRICOLTURA 43° MOMEVI Mostra della Meccanizzazione in Vitivinicoltura 22-23-24 MARZO 2019

CENTRO FIERISTICO PROVINCIALE - FAENZA (RA)
REGOLAMENTO PER GLI ESPOSITORI

ORGANIZZAZIONE - DENOMINAZIONE - DATA

Art. 1- Avrà luogo in Faenza nell'area fieristica in via Risorgimento n.1 dal 22 al 24 marzo 2019 la "82a Mostra dell'Agricoltura e il 43° MO.ME.VI. Mostra della Meccanizzazione in Vitivinicoltura - Specializzate Regionali" Le Mostre avranno il seguente orario: venerdì 22 marzo ore 09.00/19.00 - sabato 23 marzo ore 09.00/22.00 - domenica 24 marzo ore 09.00/19.00.

Biglietto d'Ingresso al pubblico: € 6,00 Intero – € 3,00 Ridotto.

La mostra verrà organizzata dalla soc. Blu Nautilus S.r.l. con sede in Rimini, Piazzale Cesare Battisti 22/E, P. Iva 02 485 150 409.

Blu Nautilus S.r.l. si riserva la possibilità di modificare la durata, le date di apertura e di chiusura e tutti gli orari della manifestazione senza che competa alcun diritto di indennizzo agli espositori.

Possono partecipare alla Mostra tutte le categorie di operatori italiani ed esteri interessati ai settori inerenti, nonché Enti, Associazioni, Consorzi, ecc. La quota d'iscrizione è fissata in € 150,00+IVA e il costo degli spazi espositivi in € 31,25/mq.+IVA (area coperta Pad. A/B/C), € 18,75/mq.+IVA (area scoperta).

DOMANDA DI PARTECIPAZIONE - ACCETTAZIONE - RINUNCIA

Art. 2 - La presentazione della DOMANDA DI PARTECIPAZIONE firmata dal titolare o dal responsabile legale della Ditta Espositrice costituisce impegno definitivo, nonché accettazione del presente Regolamento e di tutte le norme e disposizioni che Blu Nautilus S.r.l. ritenesse opportuno di emanare, anche successivamente, per meglio regolamentare la manifestazione ed i servizi interni.

Art. 3 - Le domande di partecipazione, da compilarsi sull'apposito modulo DOMANDA DI PARTECIPAZIONE, dovranno pervenire firmate dal titolare o dal rappresentante legale della Ditta. L'accettazione o meno delle domande è riservata a Blu Nautilus S.r.l. Nel caso di non accoglimento della domanda di partecipazione, Blu Nautilus ne darà tempestiva e motivata comunicazione all'impresa esclusa. Le domande di partecipazione di espositori non in regola con i pagamenti delle manifestazioni precedenti, non saranno prese in considerazione. In caso di contestazione Blu Nautilus S.r.l. ne constaterà il fondamento e riesaminerà la domanda. **La DOMANDA DI PARTECIPAZIONE dovrà essere formalizzata con il versamento dell'intero importo dovuto entro l'01 marzo 2019, pena l'annullamento della prenotazione degli spazi.** La quota di iscrizione viene considerata quale parziale rimborso per l'istruzione ed il perfezionamento della pratica di partecipazione, stampati, tessere, spese postali. Qualora una domanda risulti essere, anche parzialmente, mancante dei requisiti richiesti per l'accettazione verrà tenuta in sospeso ai fini dell'assegnazione dello spazio, fino al perfezionamento della medesima. **Lo spazio prenotato sarà effettivamente riservato all'Espositore solo dietro documentazione di avvenuto pagamento.** La domanda di partecipazione dovrà essere spedita a Blu Nautilus S.r.l. a mezzo raccomandata, a mezzo fax o mail o consegna a mano. Gli spazi verranno assegnati fino ad esaurimento della disponibilità indipendentemente dalla data di scadenza indicata nella DOMANDA DI PARTECIPAZIONE.

Art. 4 - Con la firma della DOMANDA DI PARTECIPAZIONE, il richiedente: a) dichiara la sua conoscenza ed accettazione, senza alcuna riserva, del presente Regolamento e dichiara, inoltre, di uniformarsi anche agli effetti dell'art. 1341 del Codice Civile Italiano; b) riconosce, per qualsiasi controversia e ad ogni effetto, la competenza del Foro di Rimini.

Qualora l'aderente, per sopravvenuti motivi, anche di forza maggiore, non partecipi alla Mostra, se lo stesso avrà disdetto la propria adesione entro il **TERMINE ULTIMO PER L'ADESIONE** avrà diritto al rimborso del 50% dell'importo versato con esclusione della tassa di iscrizione; se la disdetta interverrà dopo tale termine, non gli sarà dovuto alcun rimborso.

ASSEGNAZIONE POSTEGGI - ALLESTIMENTO - SMONTAGGIO

Art. 5 - Gli allestimenti degli stand, indipendentemente dalla loro superficie, sono classificati in:

– Allestimenti STANDARD;

– Allestimenti FUORI STANDARD.

Sono considerati STANDARD tutti quegli allestimenti che non rientrano in nessuna delle condizioni di allestimento denominate FUORI STANDARD. Per gli allestimenti di tipo STANDARD è obbligatorio far pervenire all'Ufficio Tecnico di Blu Nautilus S.r.l. la dichiarazione di corretto montaggio dell'allestitore, i certificati di ignifugazione dei materiali impiegati, nonché la dichiarazione di conformità dell'impianto elettrico. Sono considerati FUORI STANDARD gli allestimenti che abbiano anche una sola delle seguenti caratteristiche:

– Soppalco con locali al primo livello, anche se interdetti al pubblico.

L'altezza standard per lo stand bipiano è fissata a circa mt. 5,50. Per i soppalchi è obbligatorio far pervenire almeno 5gg prima dell'inizio delle attività di allestimento, all'Ufficio Tecnico di Blu Nautilus S.r.l. la relazione di calcolo strutture secondo le norme vigenti a firma di tecnico abilitato iscritto ad ordini professionali italiani. Inoltre dovrà essere presentata la certificazione di idoneità statica a firma di tecnico abilitato iscritto ad ordini professionali italiani che non sia intervenuto nella progettazione e nella stesura della sopra detta relazione di calcolo, consegnata entro 24h prima dell'inizio manifestazione, la dichiarazione di corretto montaggio dell'allestitore, i certificati di ignifugazione dei materiali impiegati, nonché la dichiarazione di conformità dell'impianto elettrico;

– Sistemi di ancoraggio, appendimenti, a strutture di FIERA DI FAENZA. Si precisa che la posa in opera di cavi per l'appensione di elementi di stand alle strutture fisse dei Padiglioni è di competenza esclusiva di Blu Nautilus S.r.l.. Per poter usufruire di questa opportunità è necessario richiedere apposito servizio alla Direzione. In particolare potranno essere richiesti i seguenti servizi:

– la sola fornitura dei cavi ai quali poi potranno essere sospese, a cura della ditta Espositrice, le strutture di Sua proprietà. In questo caso la ditta Espositrice dovrà rispettare quanto stabilito negli specifici modelli del servizio appendimenti, a cui si rimanda la consultazione in modo particolare, per quanto riguarda l'invio della documentazione prevista;

– la realizzazione completa delle strutture sospese, inclusa fornitura cavi, tralicci tipo "americana", grafiche, impianto elettrico, illuminazione, ecc ecc. Il tutto debitamente certificato;

– Pedane accessibili al pubblico con altezza maggiore di 80cm. è obbligatorio far pervenire all'Ufficio Tecnico di Blu Nautilus S.r.l. la certificazione di idoneità statica a firma di tecnico abilitato iscritto ad ordini professionali italiani entro 24h prima dell'inizio manifestazione, la dichiarazione di corretto montaggio dell'allestitore e i certificati di ignifugazione dei materiali impiegati;

22 • 23 • 24
MARZO 2019



43^a MO.ME.VI
Mostra Meccanizzazione Vitivinicoltura
82^a MOSTRA AGRICOLTURA

– Allestimenti autoportanti (cioè tutti gli allestimenti appoggiati al pavimento del Padiglione e costituiti da pareti, pedane e strutture portanti verticali e orizzontali sostenute dalle verticali, caratterizzati dai seguenti materiali:

- legno e/o derivati del legno;
- metallo in profilati commerciali assemblato con saldature e/o bulloneria; 8
- strutture metalliche tralicciate, comunemente chiamate "americane"; - vetro, utilizzato come parte di serramenti o come parete anche continua, e di altezza variabile anche rilevante;
- allestimenti misti quando vengono utilizzati insieme più di un componente di quelli precedentemente citati e/o altri materiali quali, per esempio, pareti composite costituite da tamburati a nido d'ape, plastiche e derivati, ecc ecc) che presentino anche una sola delle seguenti caratteristiche: o strutture in legno con h>4m; o struttura in legno con luce libera >4m; o strutture a traliccio omologate con h>4m; o strutture a traliccio omologate con luce libera >8m; o vetro strutturale.

– Per quest'ultimi allestimenti autoportanti è obbligatorio far pervenire all'Ufficio Tecnico di FIERA DI FAENZA la certificazione di idoneità statica a firma di tecnico abilitato iscritto ad ordini professionali italiani entro 24h prima dell'inizio manifestazione, la dichiarazione di corretto montaggio dell'allestitore e i certificati di ignifugazione dei materiali impiegati;

– Palchi e Tribune. Per queste strutture è obbligatorio far pervenire all'Ufficio Tecnico di FIERA DI FAENZA la relazione di calcolo strutture secondo le norme vigenti entro 5gg dall'inizio delle attività di allestimento (usualmente prodotta dal costruttore per palchi e/o tribune modulari ed assemblabili) a firma di tecnico abilitato iscritto ad ordini professionali italiani, certificazione di idoneità statica a firma di tecnico abilitato iscritto ad ordini professionali italiani che non sia intervenuto nella progettazione e nella stesura della suddetta relazione di calcolo, consegnata entro 24h prima dell'inizio manifestazione, la dichiarazione di corretto montaggio dell'allestitore ed i certificati di ignifugazione dei materiali impiegati;

– Strutture esterne ai Padiglioni di Cesena Fiera con superficie coperta >75mq. Per queste strutture è obbligatorio far pervenire all'Ufficio Tecnico di FIERA DI FAENZA la relazione di calcolo strutture secondo le norme vigenti (usualmente prodotta dal costruttore per strutture modulari ed assemblabili) a firma di tecnico abilitato iscritto ad ordini professionali italiani, certificazione di idoneità statica a firma di tecnico abilitato iscritto ad ordini professionali italiani che non sia intervenuto nella progettazione e nella stesura della suddetta relazione di calcolo, consegnata entro 24h prima dell'inizio manifestazione, la dichiarazione di corretto montaggio dell'allestitore ed i certificati di ignifugazione dei materiali impiegati;

– Strutture Speciali o strutture/allestimenti non ricadenti nei casi sopra elencati ma che presentino caratteristiche tali da configurare situazioni particolari dal punto di vista statico per le quali i tecnici di FIERA DI FAENZA potranno decidere di intervenire per richiedere tutte le certificazioni necessarie.

N.B. Per quanto riguarda la relazione di calcolo allestimenti fuori standard, essa va consegnata almeno 5gg prima dell'inizio degli allestimenti. Per quanto riguarda, invece, la certificazione di idoneità statica firmata da tecnico abilitato, il termine per la consegna è, come già sopra riportato, di 24h prima dell'inizio manifestazione. Nell'ipotesi in cui tale termine non venga rispettato, trattandosi di un termine perentorio e non prorogabile a causa dell'inizio esposizione, FIERA DI FAENZA incaricherà un proprio professionista per la produzione della dichiarazione richiesta addebitando il relativo costo all'Espositore compresi gli eventuali oneri per la messa in sicurezza dell'allestimento qualora esso fosse difforme a quanto previsto nel progetto, nella relazione di calcolo e/o nelle norme vigenti. Infine, nel caso in cui venissero frapposti, per qualsiasi ragione, ostacoli o difficoltà di sorta all'esecuzione della citata verifica disposta da FIERA DI FAENZA, lo spazio espositivo verrà valutato inagibile e interdetto ai visitatori.

Art. 6 - I posteggi verranno assegnati in conformità del piano generale delle Mostre che prevede raggruppamenti merceologici e alla priorità delle domande di partecipazione. Blu Nautilus S.r.l. si riserva la facoltà di cambiare, per esigenze tecniche ed organizzative, il settore, l'ubicazione e la superficie dei posteggi assegnati e ciò senza diritto per l'aderente al risarcimento per alcun motivo, salva eventuale riduzione del canone in rapporto alla minore area occupata.

Art. 7 – Salvo nei casi speciali, per i quali dovrà essere formalizzata richiesta motivata scritta all'atto della presentazione della domanda di partecipazione, l'Espositore deve tassativamente rispettare i giorni e gli orari di allestimento e smontaggio indicati da Blu Nautilus S.r.l. Nel giorno fissato per l'inaugurazione non sarà consentito l'accesso di alcun tipo di autoveicolo nell'area espositiva. **I posteggi non occupati entro le ore 13.00 del giorno precedente l'apertura delle Mostre, si considerano rinunciati a favore di Blu Nautilus S.r.l. che potrà disporne a suo piacimento senza alcun obbligo di rimborso. Sarà in ogni caso dovuto l'intero importo delle tariffe di posteggio.** Non è consentito l'ingresso di automezzi all'interno dei Padiglioni fieristici se pavimentati con moquette.

L'accesso ai padiglioni fieristici per il montaggio e l'allestimento degli stand sarà consentito solo agli espositori e ai loro incaricati muniti di "pass" che saranno rilasciati dalla direzione delle Mostre all'atto dell'iscrizione nelle quantità previste sulla domanda di partecipazione.

Art. 8 – I posteggi nei Padiglioni A – B – Tensostruttura sono riservati ad espositori di materiali che possono subire alterazioni dovute ad agenti atmosferici

Art. 9 - Ogni progetto di allestimento, sia interno sia esterno, dovrà essere presentato a Blu Nautilus S.r.l. 15 giorni prima dell'inizio della Manifestazione e soltanto dopo l'approvazione si potranno iniziare i lavori.

Art. 10 - Blu Nautilus S.r.l. invita gli Espositori che intendono realizzare a proprie spese strutture coperte nella aree espositive all'aperto ad uniformarsi alle strutture già predisposte dall'Ente Organizzatore. **E' comunque obbligatorio presentare all'atto dell'iscrizione piantina del tipo e dimensioni della struttura e certificazione di legge della struttura che si intende utilizzare.**

I responsabili preposti si riservano di operare i dovuti controlli e le eventuali modifiche che si rendessero necessari per il buon funzionamento della manifestazione nel rispetto delle norme di sicurezza previste dalla legge e ne daranno tempestiva comunicazione agli espositori interessati affinché provvedano di conseguenza.

Art. 11 - Nei riguardi degli allestimenti, dei fondali e dei divisori Blu Nautilus S.r.l. prescrive:

all'interno dei Padiglioni l'allestimento dei posteggi non dovrà superare i limiti di altezza dal suolo, fissati in mt. 3. I fondali, i divisori e ogni materiale o elemento di allestimento dovranno essere rifiniti a regola d'arte anche sui lati esterni del posteggio e non potranno essere ancorati alle strutture dei Padiglioni. Blu Nautilus S.r.l. si riserva, a suo insindacabile giudizio, di elevare addebiti all'Espositore che abbia provocato, sia in fase di montaggio sia di smontaggio, un qualsiasi danno alle strutture, alle attrezzature e alle pavimentazioni interne ed esterne del Centro Fieristico. Il danno verificato e quantificato verrà stabilito a seguito di rilievi dell'Ufficio Tecnico di Blu Nautilus S.r.l. Sarà comunque cura dell'Espositore attuare ogni specifico accorgimento atto a proteggere le pavimentazioni e le strutture in genere del Centro Fieristico.

Art. 12 - E' fatto divieto agli Espositori di occupare i corridoi e, comunque, spazi espositivi diversi da quelli loro assegnati. L'utilizzo dei corridoi, dei disimpegni e delle parti adiacenti agli stand è di esclusiva competenza di Blu Nautilus S.r.l. essendo gli stessi anche via di fuga in caso di incidenti, ecc. Gli oggetti e le strutture poste al di fuori degli spazi assegnati saranno rimossi d'ufficio, a spese e rischio dell'Espositore, senza necessità di avviso, dal personale a ciò preposto da Blu Nautilus S.r.l.; in questo caso nulla è dovuto, a qualsiasi titolo, in caso di danni ai materiali e alle strutture espositive rimosse.

Art. 13 - Entro i giorni previsti da Blu Nautilus S.r.l. per lo smontaggio, i posteggi dovranno **TASSATIVAMENTE** essere sgomberati. Dopo tale termine Blu Nautilus S.r.l. non assume obblighi o responsabilità di custodia per lo stand o per il materiale rimasto nel posteggio, che potranno essere ritornati all'espositore, a sue totali spese e rischi, senza responsabilità alcuna di Blu Nautilus S.r.l. per eventuali ammanchi, rotture, ecc. conseguenti alla rimozione o all'invio.

Art. 14 - L'Espositore è obbligato a riconsegnare il posteggio nell'identico stato in cui gli fu affidato. Gli eventuali danneggiamenti

22 • 23 • 24
MARZO 2019



43^a MO.ME.VI
Mostra Meccanizzazione Vitivinicoltura
82^a MOSTRA AGRICOLTURA

dovranno essere prontamente rifiuti. I risarcimenti per danni causati alle cose del Centro Fieristico saranno garantiti dal materiale esposto sul quale Blu Nautilus S.r.l. avrà la facoltà di rivalersi, salvo, s'intende, ogni altro diritto.

Art. 15 – Allestimento posteggi: l'Espositore, così come ogni altra azienda da esso incaricata di svolgere attività all'interno del Quartiere Fieristico, è tenuto a rispettare le vigenti normative in materia di salute e sicurezza sul lavoro, ed in particolare quanto previsto dal D.Lgs. 81/2008 e successive modifiche ed integrazioni. L'Espositore dovrà contenere il proprio allestimento entro la superficie assegnatagli, individuata mediante nastri adesivi o segni a pavimento sul fronte degli stand; inoltre il breve tempo disponibile per l'esecuzione di lavori nel posteggio e l'esigenza di non occupare in alcun modo le corsie, richiedono che le varie parti dell'allestimento giungano nel padiglione costituite da elementi predisposti e rifiniti, in modo che comportino in loco solo operazioni di semplice montaggio e ritocco finale. Ogni progetto relativo all'allestimento del posteggio dovrà essere approvato dalla Direzione Tecnica, cui il progetto deve essere a tal fine presentato almeno 60 giorni prima della data di apertura della fiera. I partecipanti devono, in ogni caso, allestire e tenere i loro posteggi in modo da non nuocere all'estetica dei posteggi vicini e da non arrecare danno agli altri partecipanti. I progetti relativi agli allestimenti che superano i 6 mt dovranno essere sottoposti all'insindacabile giudizio della Direzione Tecnica di Blu Nautilus S.r.l. E' obbligatorio far pervenire all'Ufficio Tecnico di Blu Nautilus S.r.l. i certificati di corretto montaggio, relazioni di calcolo, certificazioni di idoneità statica, relativi all'esecuzione delle strutture di stand come da normative vigenti, così come dettagliatamente indicato nel paragrafo seguente "definizione del tipo di allestimento e procedure di approvazione". Si ricorda che le strutture a traliccio (americane) dovranno essere in ogni caso autoportanti e se con altezza pari o superiore ai mt. 4,00 tutti gli elementi verticali dovranno essere collegati tra loro al fine di formare una struttura a corpo unico. L'altezza standard per lo stand bipiano è fissata a circa mt. 5,50. La realizzazione del soppalco dello stand bipiano è consentita fino ad un massimo di 50 mq. Sarà facoltà della Direzione Tecnica di Blu Nautilus S.r.l. autorizzare secondi piani superiori ai 50 mq. Gli elementi grafici e le strutture appese devono essere assemblati al suolo e portati in quota con dispositivi di sollevamento motorizzati o manuali. Poiché le aree non sono dotate di pareti divisorie, è fatto obbligo ad ogni azienda, a proprio carico, di realizzare allestimenti che prevedano tali separazioni dagli espositori confinanti. Ogni responsabilità degli allestimenti è a carico dell'espositore, il quale esonera Blu Nautilus S.r.l. per i danni eventualmente derivati a sé medesimo ed a terzi da difetti di allestimento causati da calcolo errato o da costruzione imperfetta. Blu Nautilus S.r.l. si riserva il diritto di fare modificare o di fare rimuovere gli allestimenti eseguiti senza approvazione o non conformi al progetto approvato. Ogni responsabilità in ordine alla statica degli allestimenti è esclusivamente a carico dell'Espositore, il quale esonera Blu Nautilus S.r.l. per i danni che possano derivare a causa di difetti di progettazione e di costruzione, compresi anche i dimensionamenti desunti dai disegni particolareggiati delle superfici occupate. L'Espositore si obbliga a non deteriorare l'intonaco ed il pavimento, ad usare cavalletti o telai per appendere o fermare oggetti. Nel caso in cui l'espositore e/o allestire arrechino danno alle strutture del quartiere fieristico durante la fase di allestimento, Blu Nautilus S.r.l. si riserva la facoltà di sospendere lo stesso fino al completo ripristino a carico dei contravventori. Gli eventuali danneggiamenti dovranno essere risarciti: a garanzia di essi rimarrà il materiale esposto, sul quale la Direzione avrà la facoltà di rivalersi, fatte salve, s'intende, altre forme di risarcimento. Prima della fine della fiera non è possibile smontare interamente o parzialmente lo stand. Gli espositori che violano questa norma dovranno pagare una penalità contrattuale pari alla metà del canone di affitto lordo dello stand. Nella costruzione degli stand è fatto obbligo di:

- Realizzare allestimenti completi che risultino "decorosi" anche sulle pareti confinanti con altri stand ed abbiano uguale finitura su entrambe le superfici delle pareti;
- Rispettare rigorosamente le normative antinfortunistiche previste dalla legge italiana ed in particolare quanto previsto dal D.Lgs 81/2008;
- Lasciare visibili ed agibili sia gli idranti sia ogni forma di presidio antincendio, i punti di erogazione di energia elettrica, le cassette di derivazione telefonica, i pozzetti idrici ed ogni altro servizio tecnico;
- Lasciare agibili gli ascensori ed i montacarichi, i varchi e di passi carrabili;
- Assicurare la piena agibilità delle uscite di sicurezza, delle aree di transito e delle vie di fuga, evitando ogni ingombro o sporgenza suscettibile di

impedire l'accesso alle stesse; non bisogna occupare con le proprie lavorazioni aree esterne al proprio stand, e qualora ciò fosse impossibile per provate esigenze tecniche, vanno comunque sempre garantite le necessarie vie di fuga e dovrà essere verificato, a cura dell'azienda che utilizza gli spazi esterni a quelli del proprio stand, che ciò non costituisca pericolo per i lavoratori delle altre aziende.

- Nei posteggi, aventi locali chiusi, con superficie superiore a 100 mq., di prevedere almeno una uscita di sicurezza verso un "luogo sicuro" oltre gli ingressi e di indicare nei vari locali e/o ambientazioni, l'uscita dal posteggio; dette indicazioni dovranno funzionare ad energia autonoma ed essere visibili in caso di spegnimento dell'impianto elettrico di illuminazione generale del padiglione;

Art. 16 – Disallestimento posteggi: lo sgombero dei posteggi deve avvenire improrogabilmente, salvo diversa prescrizione, nei giorni e nelle date stabilite da Blu Nautilus S.r.l. E' fatto obbligo all'Espositore di riconsegnare il posteggio nello stato in cui si trovava al momento dell'occupazione (eventuali residui di qualsiasi natura abbandonati in padiglione verranno smaltiti a carico dell'espositore) entro il termine fissato per il disallestimento. Trascorsi i termini sopraindicati senza che il partecipante abbia ultimato le operazioni, la Direzione può procedervi d'ufficio a spese, a rischio e per conto del partecipante. Trascorsi 30 gg. dalla chiusura della Fiera, è data facoltà a Blu Nautilus S.r.l. di fare vendere, senza formalità di sorta, i materiali ed i campioni esposti, che il partecipante non abbia provveduto a ritirare. Sull'importo ricavato dalla vendita, la Direzione si soddisfa per quanto dovute dal partecipante e tiene l'importo residuo a disposizione di questo per il termine massimo di 6 giorni, trascorso il quale l'importo medesimo viene incamerato dall'Organizzatore della manifestazione il quale non assume responsabilità alcuna per i materiali ed i prodotti comunque rimasti nel quartiere fieristico e può farli traslocare altrove, sempre a spese, a rischio e per conto del partecipante. Le operazioni di sgombero del posteggio dovranno avvenire nel pieno rispetto dell'integrità sia delle predisposizioni tecniche temporanee (prese telefoniche, apparecchi fax, apparati telefonici) sia degli impianti ed apparecchiature elettriche.

NORME DI SICUREZZA E PREVENZIONE

Art. 17 - Tutti i materiali di allestimento devono essere incombustibili, autoestinguenti o ignifughi all'origine. L'Espositore si impegna ad eseguire lo stand espositivo e ad esporre materiali combustibili per un carico di incendio complessivo non superiore a 30 Kg./mq. I materiali combustibili inerenti la struttura e finitura del box espositivo, dovranno appartenere a classe non superiore alla "1", o essere trattati con materiali idonei a portare gli stessi alla classe suddetta (ignifuganti provvisti di certificato rilasciato da laboratori autorizzati). In caso di inadempienza, lo stand sarà isolato dalla rete di alimentazione elettrica e rimosso a spese della Ditta espositrice. E' fatto obbligo ad ogni Espositore che utilizzi materiali combustibili di qualsiasi natura ed in qualsiasi quantità, di dotarsi di idoneo estintore in relazione al materiale combustibile presente, assicurando la presenza di personale addestrato all'uso dello stesso.

Art. 18 - Ogni stand, in relazione alle norme di sicurezza previste, dovrà essere munito di interruttore magnetotermico differenziale (salvavita) a cura della Ditta espositrice, adeguato alla potenza richiesta. Gli impianti elettrici temporanei dovranno essere eseguiti in base alla Legge n 186 1 3.1968 nel rispetto dei disposti della normativa CEI e del D.P.R. n. 547 del 27.04.1956 - Legge n. 46 05.03.1990 e D.P.R. 06.12.1991 n. 447 e successive integrazioni. Qualora l'impianto non sia stato favorevolmente verificato, l'elettricista della Mostra non eseguirà l'allacciamento alla rete generale finché l'Espositore non abbia provveduto a renderlo regolamentare. L'elettricista della Mostra è pure tenuto, dopo l'allacciamento autorizzato - in occasione di ulteriori verifiche - a distaccare quegli impianti che non risultassero più corrispondenti alle norme a seguito di manomissioni od alterazioni.

PREVENZIONE INCENDI

Art. 19 - Tutto il materiale da impiegare per l'allestimento dei posteggi (divisori, fondali, strutture varie, pedane, rivestimenti, tessuti, ciellini, tende, moquettes, ecc.) deve essere INCOMBUSTIBILE, IGNIFUGO ALL'ORIGINE, IGNIFUGATO (ai sensi delle norme sottoelencate e successive modifiche ed integrazioni):

22 • 23 • 24
MARZO 2019



43^a MO.ME.VI
Mostra Meccanizzazione Vitivinicoltura
82^a MOSTRA AGRICOLTURA

- Circolare Ministero Interni n° 12 del 17/05/1980
- D.M. del 06/07/1983
- D.M. del 26/06/1984
- D.M. 06/03/1992 e successive integrazioni e modificazioni.

A tale scopo l'Espositore è tenuto a compilare ed inviare il mod. A Modulo Prevenzione Incendi e a conservare presso lo stand il Certificato di ignifugazione ed il rapporto di prova sui materiali che intende utilizzare. Qualora, per particolari necessità espositive, si renda necessaria la permanenza all'interno del quartiere di macchinari o veicoli, ciò potrà essere autorizzato da Blu Nautilus S.r.l..

In tal caso, comunque, i macchinari o i veicoli dovranno avere serbatoi privi di combustibile ed inoltre le batterie dovranno essere scollegate.

Art. 20 - Tutti i materiali degli stand (pavimenti, pareti, soffitti) devono rispondere ai seguenti requisiti:

- Devono essere omologati secondo le classi di reazione al fuoco sulla base delle prove di cui D.M. del 26/06/84 dal Centro Studi ed Esperienze, Ministero Interno, Roma Capannelle o da Enti e Laboratori legalmente riconosciuti, con data non anteriore ad anni 1;
- Pareti, tendaggi, soffitti devono essere in classe non superiore a 1;
- I materiali utilizzati per realizzare eventuali soffitti o ciellini devono essere omologati in classe 1 provati a soffitto o come tendaggi senza gocciolamento;
- I pavimenti devono essere di classe non superiore alla 2; nel caso in cui attraverso lo stand si debba accedere alle uscite di sicurezza il materiale sul percorso deve essere di classe 0;
- Tutti i materiali di allestimento devono essere posti in opera in modo strettamente conforme a quanto prescritto nel loro certificato di omologazione;
- I prodotti ignifugati devono essere usati esclusivamente sui materiali ai quali si fa riferimento nei certificati di prova ministeriali o dei laboratori legalmente riconosciuti;
- I materiali che devono essere trattati con prodotti ignifuganti devono subire il trattamento prima della loro introduzione nei padiglioni fieristici;
- Il trattamento di ignifugazione non può essere effettuato all'interno del Quartiere Fieristico e deve essere accompagnato da regolare certificato da cui risultano:
 - La Ragione Sociale dell'Espositore, il numero del padiglione e del posteggio;
 - L'elenco dei materiali sottoposti al trattamento ignifugante;
 - La data dell'avvenuta ignifugazione;
 - La superficie trattata;
 - Le caratteristiche principali del prodotto adoperato;
 - I dati anagrafici dell'esecutore e la firma.
- Tutti i materiali devono essere accompagnati dai certificati di prova che ne attestino l'omologazione di cui ai punti 1,2,3,4,5, nonché da documentazioni ufficiali che ne comprovino l'acquisto;
- È vietato l'uso di materiali plastici non omologati, tessuti in fibra sintetica non ignifugabili, vernici e pittura alla nitrocellulosa e ad olio, cannici, stuoie, graticci, tende costituite da sottili listelli di legno o analoghi, tappezzerie in carta e di tutti i materiali non accompagnati da regolare certificato di omologazione come precedentemente esposto. Ogni stand dovrà essere dotato di estintori a polvere con capacità estinguente non inferiore a 34A 233BC, ed in ragione di 1 ogni 100 mq. Di superficie espositiva. Inoltre l'estintore dovrà essere collocato in posizione baricentrica all'interno dello stand. Si ricorda in proposito che gli estintori devono essere classificati ed omologati ai sensi del D.M. 07/01/2005. In caso di inadempienza da parte dell'Espositore, il Servizio tecnico di FIERA DI FAENZA provvederà d'ufficio a prendere le misure che riterrà necessarie al fine di tutelare la sicurezza dell'Espositore e quella dei partecipanti alla Manifestazione.
- L'Espositore (o Allestitore) deve inoltre ottemperare ad ogni prescrizione che la Commissione Provinciale di Vigilanza riterrà necessario impartire e nel caso verrà data opportuna comunicazione. È fatto divieto utilizzare fiamme libere all'interno dei padiglioni. Ogni Espositore/Allestitore, unitamente al progetto di allestimento, è tenuto a restituire debitamente compilato e nei tempi previsti il "Modulo Prevenzione Incendi" con i previsti allegati.

Art.21 – Il Quartiere Fieristico è dotato di adeguati impianti antincendio (estintori, idranti, ecc.). Pertanto all'instaurarsi di una situazione di pericolo dovrà essere data comunicazione tempestiva agli addetti antincendio tramite l'ufficio informazioni. Nell'ufficio informazioni oppure chiamando direttamente il centralino descrivendo dettagliatamente la situazione in atto, oppure azionando i pulsanti di allarme incendio distribuiti in tutti i padiglioni. In caso di incendio, oltre ad avvisare gli addetti secondo le modalità di cui sopra, ogni azienda dovrà curare che ogni suo lavoratore mantenga la calma e segua le istruzioni del personale preposto. Eventualmente potrà poi intervenire con l'estintore che deve essere disponibile, a cura dell'espositore, per ogni stand, come previsto dal regolamento di partecipazione alle manifestazioni fieristiche. Nel caso in cui venga impartito l'ordine di evacuazione, il lavoratore deve evitare di correre o di strillare, non deve servirsi degli ascensori, deve dirigersi verso le uscite di sicurezza segnalate più vicine).

NORME TECNICHE DI SICUREZZA SULLA PROGETTAZIONE ED INSTALLAZIONE IMPIANTO ELETTRICO

Art. 22 – Tutte le installazioni elettriche all'interno degli stand sono a totale carico dell'Espositore, il quale dovrà realizzarle "a regola d'arte" in conformità alle normative vigenti. In particolare gli impianti elettrici devono essere realizzati osservando scrupolosamente:

- D.Lgs. 81/2008;
- D.M. 22/01/2008 n° 37. Le norme CEI (legge n° 186 dell'01/03/1968) con particolare riguardo a: _ CEI 64-8 Norme per gli impianti elettrici utilizzatori a tensione nominale non superiore a 1000 V; _ CEI 64-8/7-711 Ambienti ed applicazioni particolari. Fiere, Mostre e Stand;
- _ CEI 34-86 Installazioni di insegne e di tubi luminosi a scarica funzionanti con tensione a vuoto superiore a 1kV, ma non superiore a 10 kV;
- _ CEI 34-90 Unità di alimentazione di lampada. Prescrizioni generali e di sicurezza.

Di tutte le norme sopra richiamate si intende valida l'ultima edizione (comprensiva degli eventuali emendamenti o varianti) in vigore. Successivamente all'avvenuta installazione degli impianti negli stand, ciascun Espositore ed Allestitore è tenuto a presentare a Blu Nautilus S.r.l. la "Dichiarazione di Conformità dell'Impianto Elettrico alla Regola dell'Arte", attestante la rispondenza degli impianti stessi alla regola d'arte, una copia della dichiarazione deve essere conservata presso lo stand. L'allacciamento degli impianti elettrici degli stand alla rete di FIERA DI FAENZA può essere effettuata esclusivamente dagli elettricisti autorizzati di Blu Nautilus S.r.l., previo ritiro del modulo relativo alla "Dichiarazione di Conformità dell'Impianto Elettrico alla Regola dell'Arte" (ex D.M. 37/2008), debitamente compilato e sottoscritto da Professionista abilitato. Tutti i componenti dell'impianto elettrico devono risultare conformi alle norme CEI di riferimento ed avere il marchio di qualità IMQ od equivalenti per Nazioni estere.

Art. 23 – Interruttori: l'interruttore generale "a monte" deve essere munito di un dispositivo di protezione con corrente nominale adeguata alla potenza impegnata dallo stand, da posarsi "a valle" dell'interruttore di utenza messo a disposizione da FIERA DI FAENZA. "A valle" dell'interruttore generale devono essere collocati tanti interruttori magnetotermici differenziali con sensibilità pari a 30 mA (0,03 Ampère) – 300 mA (0,3 Ampère) per le macchine – in base a quante sono le linee di distribuzione in partenza. Le linee di alimentazione per uso illuminazione e le linee prese luce e FM devono appartenere a circuiti separati. La sezione minima ammessa per le linee di distribuzione è di 2,5 mmq. Gli interruttori suddetti devono essere collocati a parete e fissati ad una distanza non inferiore a 0,3 m dal piano di calpestio. Tutti i circuiti che alimentano prese a spina fino a 32A e tutti i circuiti terminali, diversi da quelli per l'illuminazione di sicurezza, devono essere protetti con un interruttore differenziale con I_{dn} ≥ 30mA. Quando vengono utilizzati circuiti SELV e PELV, la protezione dei conduttori deve essere assicurata per mezzo di isolamento in grado di resistere ad una tensione di prova di 500Vac per 1 min, o mediante barriere o involucri che presentino un grado di protezione almeno IPXXD. Interruttori di comando e protezione devono essere posti in locali o quadri chiusi che possono essere aperti solo mediante l'uso di chiave o attrezzo, ad eccezione di quelle parti progettate e destinate ad essere azionate da persone comuni.

Potenza: la potenza massima di ogni circuito di illuminazione non deve essere superiore a 2500W.

22 • 23 • 24
MARZO 2019



43^a MO.ME.VI
Mostra Meccanizzazione Vitivinicoltura
82^a MOSTRA AGRICOLTURA

Connessioni elettriche: le connessioni devono presentare un grado di protezione almeno pari a IPXXD. Quando possono essere trasmesse delle tensioni ai terminali, la connessione deve incorporare dei pressacavi.

Prese e Spine: le prese e le spine devono essere di tipo o di installazione tale da non risultare soggette a danneggiamenti meccanici, avere il conduttore di protezione a terra, garantire l'inaccessibilità delle parti in tensione, essere dotate di dispositivo di ritenuta. Le prese a spina con portata superiore a 16° devono essere del tipo bloccato con interruttore che eviti l'introduzione e l'estrazione a spina sottotensione. Nei luoghi nei quali può accedere il pubblico, le prese a spina fisse a portata di mano devono avere protezione singola contro le sovracorrenti. Nei luoghi non accessibili al pubblico, le prese possono essere raggruppate sotto la stessa protezione di sovracorrente in un numero non superiore a 5.

Punti di Utenza: per evidenti ragioni di funzionalità e di sicurezza degli impianti elettrici, tutte le apparecchiature situate nei punti di utenza dovranno essere accessibili e comunque libere da ogni ingombro che possa intralciare le operazioni di verifica e di allacciamento da parte di tecnici di fiducia di FIERA DI FAENZA.

Cavi: La distribuzione elettrica (condutture) deve essere realizzata mediante:

- Se in posa singola, cavi non propaganti la fiamma (serie CEI 20-35) del tipo: 13
- H05V-K; N07V-K; FROR;
- H07RN-F.
- Se posati in fascio, cavi non propaganti l'incendio (serie CEI 20-22) del tipo:
- FG7(O)R;
- UG7(O)R;
- RG7(O)R.

Laddove il rischio di incendio risulta più elevato, in particolare sotto le pedane, nelle intercapedini e sulle controsoffittature, le linee elettriche devono essere realizzate mediante:

- cavi a bassa emissione di fumi e gas tossici e corrosivi (serie CEI 20-37/2/3) del tipo:
- FG7(O)M1 (per cavi multipolari);
- N07G9-K (per cavi unipolari);
- oppure cavi unipolari o multipolari chiusi in tubi protettivi o canali metallici e non metallici ed aventi un grado di protezione almeno pari a IP4X.

A richiesta deve essere esibito documento della Ditta produttrice, attestante che i cavi siano dei tipi sopra citati o, nel caso di provenienza estera, di tipo avente caratteristiche elettriche, meccaniche e di non propagazione dell'incendio equivalenti (vedi sopra). I cavi devono avere sezioni proporzionali al carico: comunque quelli usati per l'allacciamento alla rete di utenza devono avere sezioni non inferiori a 2,5 mmq. Nella realizzazione dei collegamenti elettrici non sono ammesse in nessun caso eccedenze di cavo ammassato. E' vietato impiegare i cavi di alimentazione per la sospensione dei corpi illuminanti. Inoltre i cavi devono essere protetti contro le possibilità di danneggiamenti meccanici fino ad una altezza di 2,5 m dal pavimento.

Collegamenti di "messa a terra": Tutte le parti non in tensione dell'impianto (incastellature metalliche), le masse metalliche degli apparecchi utilizzatori e le parti metalliche degli apparecchi illuminanti debbono essere collegate all'impianto di terra di protezione (morsesto messo a disposizione da FIERA DI FAENZA) mediante conduttore isolato di colore giallo/verde e comunque conformemente alle norme CEI vigenti. In particolare i collegamenti dei conduttori di terra devono essere:

- realizzati con capicorda;
- garantiti contro l'allentamento;
- proporzionati in modo che la loro sovratemperatura per effetto del passaggio della corrente di terra non sia superiore a quella del relativo conduttore;
- resistenti alle corrosioni.

Comandi e protezioni: I comandi generali e parziali degli impianti elettrici e le relative protezioni devono essere posti e conformati in modo che il pubblico non possa agire su di essi. I portalampade a perforazione d'isolante non devono essere utilizzati a meno che i cavi ed i portalampade non siano rimovibili una volta fissati al cavo.

Apparecchi di illuminazione, faretto: gli apparecchi di illuminazione installati al di sotto di 2,5 m (a portata di mano) dal piano del pavimento od in altro modo accessibili per contatto accidentale, devono essere fortemente ed adeguatamente fissati, e posizionati e protetti in modo da prevenire rischi di

ferimento delle persone o accensione di materiale combustibile. I sistemi di illuminazione con lampade ad incandescenza a bassissima tensione devono essere in accordo con le norme CEI 34-77. 14 Gli apparecchi di illuminazione, in particolare quelli dotati di lampade alogene, devono essere mantenuti ad adeguate distanze dagli oggetti illuminati se questi ultimi sono combustibili. Salvo diversamente indicato dal costruttore, per i faretto ed i piccoli proiettori tale distanza deve essere almeno:

- 0,5 m fino a 100W;
- 0,8 m da 100W a 300W;
- 1 m da 300W a 500W.

Gli apparecchi d'illuminazione con lampade che, in caso di rottura, possono proiettare materiale incandescente, quali ad esempio le lampade ad alogeni e ad alogenuri, devono essere del tipo con schermo di sicurezza per la lampada ed installati secondo le istruzioni del costruttore. Le lampade e altre parti componenti degli apparecchi d'illuminazione devono essere protette contro le prevedibili sollecitazioni meccaniche. Tali mezzi di protezione non devono essere fissati sui portalampade a meno che essi non siano parte integrante dell'apparecchio d'illuminazione. I dispositivi di limitazione della temperatura devono essere provvisti di ripristino solo manuale. Gli involucri di apparecchi elettrotermici, quali riscaldatori, resistori, ecc, non devono raggiungere temperature più elevate di quelle relative agli apparecchi d'illuminazione. Questi apparecchi devono essere per costruzione o installazione realizzati in modo da impedire qualsiasi accumulo di materiale che possa influenzare negativamente la dissipazione del calore.

Protezione contro le sovrattensioni e i sovraccarichi di corrente: Protezione dai sovraccarichi La protezione dalle sovracorrenti viene effettuata in ottemperanza alle prescrizioni delle norme CEI 64- 8, impiegando interruttori automatici magnetotermici e fusibili. Ai fini della protezione dal sovraccarico, i conduttori sono dimensionati in modo tale che la loro portata termica (Iz) sia superiore o almeno uguale alla corrente di impiego (Ib) (valore di corrente calcolato in funzione della massima potenza da trasmettere in regime permanente). Gli interruttori automatici magnetotermici ed i fusibili vengono dimensionati in modo che la loro corrente nominale (In) sia compresa fra la corrente di impiego del conduttore (Ib) e la sua portata termica (Iz) mentre la loro corrente di effettivo funzionamento (If) sia minore o uguale a 1,45 volte la portata termica del cavo (Iz). In tutti i casi devono essere soddisfatte le seguenti relazioni:

- $I_b < = I_n < = I_z$;
- $I_f < 1,45 I_z$.

Protezione dai cortocircuiti: La protezione viene realizzata mediante interruttori automatici magnetotermici scelti in modo da interrompere le correnti di corto circuito (Icc) che possono verificarsi nell'impianto al fine di garantire, nei conduttori protetti, il non raggiungimento di temperature pericolose secondo la relazione seguente: $I_{cc} < = K S$; essendo: - $(I^2t) =$ integrale di Joule o energia specifica lasciata passare, per la durata del corto circuito dal dispositivo di protezione $[A^2s]$; - I = valore efficace della corrente di corto circuito [kA]; - S = sezione dei conduttori da proteggere $[mm^2]$; - t = durata del corto circuito [s]; - K = fattore dipendente dal tipo di conduttore (Cu o Al) ed isolamento che per una durata di corto circuito $5s \leq$ 15 o 115 per conduttori in rame isolati con PVC/Termoplastici; o 143 per conduttori in rame isolati con gomma etilenpropilena e propilene reticolato; o 74 per conduttori in alluminio isolati con PVC; o 87 per conduttori in alluminio isolati con gomma ordinaria, gomma butilica, gomma etilenpropilena o propilene reticolato; o 115 corrispondente ad una temperatura di 160°C per le giunzioni saldate a stagno tra conduttori in rame. Tali interruttori devono avere un potere di interruzione nominale secondo la norma CEI 23- 3 non inferiore alla corrente di corto circuito presunta nel punto di installazione. Tuttavia può essere previsto l'impiego di dispositivi di protezione con potere di interruzione inferiore coordinati con i dispositivi a monte posti in serie aventi il necessario potere di interruzione (artt. 434.3, 434.3.1, 434.3.2 CEI 64-8) in modo che l'energia specifica passante I^2t lasciata passare dal dispositivo a monte non risulta superiore a quella che può essere sopportata senza danno dal dispositivo a valle e dalle condutture protette (protezione di back-up).

Protezione dai contatti indiretti: Tutti i componenti elettrici devono essere protetti contro il pericolo di contatto con parti metalliche accessibili normalmente non in tensione, ma che potrebbero assumere un potenziale pericoloso a seguito di un guasto o di un cedimento dell'isolamento. Trattandosi di un sistema di distribuzione TN-S, le caratteristiche dei dispositivi di protezione scelti e le impedenze dei circuiti soddisfano la seguente condizione:

22 • 23 • 24
MARZO 2019



43^a MO.ME.VI
Mostra Meccanizzazione Vitivinicoltura
82^a MOSTRA AGRICOLTURA

- Zs la <= U0 dove:
- Zs è l'impedenza dell'anello di guasto;
- la la corrente che provoca l'intervento del dispositivo di protezione entro i tempi previsti dalla norma CEI 64/8;
- U0 la tensione nominale fase-terra.

Insegne luminose: Per le insegne luminose (che comunque non potranno essere in movimento o ad intermittenza) oltre alle norme sopra riportate, si applicano le prescrizioni della Norma CEI EN 50107-1 (CEI 34- 86); in particolare si devono proteggere le stesse con idonei mezzi (schermi o altro) in maniera da evitare un possibile contatto diretto con parti che potrebbero trovarsi in tensione o che comunque, rompendosi, potrebbero causare danni alle persone.

Apparecchi particolari: Le apparecchiature ad alte frequenze o che comunque possono causare disturbi nella rete di utenza dovranno essere opportunamente schermate. Qualora la mancanza o l'insufficienza di queste protezioni dovesse arrecare disturbo alle apparecchiature esposte e di conseguenza alle altre ditte espositrici, FIERA DI FAENZA si riserva il diritto di sospendere l'erogazione di energia elettrica e di addebitare alla ditta responsabile del disagio gli oneri che eventualmente ne derivassero. Inoltre si consiglia agli Espositori, che si avvalgono di apparecchiature per le quali sono necessari valori costanti di tensione, l'uso di "stabilizzatori di tensione". Un dispositivo a ripristino manuale deve proteggere il secondario di ciascun trasformatore o convertitore elettronico. Particolare attenzione deve essere posta nell'installazione di un trasformatore a bassissima tensione, che deve essere installato fuori dalla portata di mano del pubblico e deve avere un'adeguata ventilazione. Deve essere garantito l'accesso a persone addestrate ed istruite per le prove e la manutenzione. I convertitori elettronici devono essere conformi alle Norme CEI EN 61347- 1 (CEI 34-90) e serie CEI EN 61347-2.

Utilizzatori elettrici: Tutti gli utilizzatori elettrici devono essere opportunamente rifasati, onde garantire un fattore di potenza cos(@) non inferiore allo 0,9.

Verifiche: Gli impianti elettrici temporanei di fiere, mostre stand devono essere verificati, dopo ciascuna installazione in loco.

Art. 24 - Fornitura energia elettrica: Blu Nautilus S.r.l. mette a disposizione l'energia elettrica con le stesse caratteristiche con le quali viene fornita dagli Enti erogatori. Ogni ditta iscritta è un utente potenziale e non può cedere energia elettrica a terzi. Le prese elettriche di servizio possono essere utilizzate dagli Espositori ed Allestitori solamente nei periodi di allestimento e smobilizzazione per lavori che richiedano l'uso di piccoli utensili; in tali periodi non sono consentiti allacciamenti provvisori degli impianti dei posteggi alla rete d'utenza. In particolare, durante le fasi di allestimento e disallestimento, si possono utilizzare le sole prese nei limiti di potenza ivi indicate. Nel loro utilizzo particolare attenzione deve essere posta nel posizionamento di eventuali prolunghe che non debbono intralciare la percorribilità del quartiere ed essere adeguatamente protette; o nell'utilizzo di prese multiple, che devono garantire, nel rispetto delle specifiche norme antinfortunistiche, l'impossibilità, senza l'uso di mezzi speciali, di venire in contatto con le parti in tensione. Nelle fasi di disallestimento bisogna avere cura di verificare che si sia proceduto al distacco della tensione dell'impianto elettrico.

I padiglioni sono dotati dei seguenti servizi:

- ILLUMINAZIONE DEI PADIGLIONI Le aree espositive coperte hanno mediamente un'illuminazione di circa 150 lux, realizzata con lampade agli ioduri metallici.
- PRESE DI SERVIZIO Le prese di servizio sono quelle prese elettriche messe a disposizione dell'Espositore, dislocate in più punti di ogni padiglione per l'utilizzo dell'energia elettrica durante le operazioni di allestimento e di disallestimento di ogni manifestazione.
- RETE DI UTENZA I punti di utenza per gli espositori sono costituiti da tante cassette contenenti morsettiere e/o prese industriali di tipo CEE da 16/32A, munite di interruttori ai quali saranno allacciati gli impianti elettrici dei posteggi, secondo le indicazioni fornite dal personale incaricato da FIERA DI FAENZA. Tali cassette sono situate in apposite trincee a pavimento od in cunicoli sottostanti il pavimento a seconda del padiglione o zona d'esposizione e dei prelievi di corrente elettrica. L'erogazione di energia elettrica avviene mediante sistema trifase 400Vac, 3F + N + T; o monofase 230Vac, F + N + T; frequenza industriale 50Hz. Ogni morsettiere/cassetta può erogare mediamente una potenza pari a 15 kW trifase o 6 kW monofase. Per potenze di rilevante entità potranno essere

installate da FIERA DI FAENZA, su specifica richiesta dell'Espositore, ed a sue spese, linee autonome supplementari. Per macchinari con motori di potenza superiore a 15 kW l'avviamento è obbligatorio mediante dispositivo che limiti l'intensità di corrente di spunto.

Allacciamenti impianti elettrici L'allacciamento degli impianti elettrici avverrà previo ritiro da parte degli elettricisti di Blu Nautilus S.r.l. del modulo relativo alla "Dichiarazione di conformità dell'impianto alla regola dell'arte" (D.M. 37/2008) debitamente compilato e sottoscritto da Professionista Abilitato. L'Espositore resta a tutti gli effetti l'unico responsabile dei propri impianti. Viene garantita l'erogazione dell'energia per le giornate della Manifestazione più due giorni precedenti e uno successivo.

IMPIANTO IDRICO

Art. 25 - I padiglioni sono provvisti di una rete di distribuzione idrica di carico e scarico. Le apparecchiature di proprietà dell'Espositore / Allestitore da allacciarsi alla rete idrica del Quartiere, dovranno essere perfettamente funzionanti al fine di non provocare inconvenienti durante la Manifestazione. La domanda di allacciamento idrico deve essere redatta avvalendosi del modulo "Richiesta allacciamento idrico", FIERA DI FAENZA si riserva l'accoglimento o meno della domanda in relazione alla possibilità di erogazione degli impianti ed alle difficoltà tecniche di allacciamento, nei termini previsti sullo stesso modulo. L'Espositore risulta responsabile di qualsiasi danno che possa derivare da malfunzionamenti delle proprie apparecchiature. L'allacciamento alla rete idrica e l'esecuzione dell'impianto idrico di stand potrà essere realizzato esclusivamente dal personale della Ditta fornitrice di FIERA DI FAENZA per gli impianti idrici. Rimane sempre a carico dell'Espositore l'onere relativo alla esecuzione della rete provvisoria di distribuzione interna al posteggio. Per allacciamento idrico si intende la posa in opera del tubo di carico e scarico acqua dal pozzetto a pavimento fino alla prima apparecchiatura o al lavello nello stand, comprensivo di consumo acqua.

IMPIANTI TELEFONICI

Art. 26 - FIERA DI FAENZA dispone di una propria centrale telefonica collegata alla rete urbana. L'apparecchio installato è abilitato alle conversazioni urbane ed interurbane. L'apparecchio telefonico in consegna all'espositore, che ne è responsabile verso FIERA DI FAENZA, va restituito all'Assistenza Espositori al termine della manifestazione e comunque prima di lasciare il posteggio. Nel caso di mancata restituzione dell'apparecchio, verrà addebitato l'importo previsto dal modulo "Richiesta Allacciamento Telefonico". L'allacciamento alla rete telefonica potrà essere realizzato solamente dai tecnici di FIERA DI FAENZA. FIERA DI FAENZA non assume alcuna responsabilità per danni derivanti da qualsiasi interruzione di servizio per qualunque motivo determinata.

FIERA DI FAENZA dispone di un collegamento internet wireless gratuito condivisi tra gli espositori che ne fanno richiesta con apposito modulo.

Vi è la possibilità di un collegamento che viene portato al posteggio attraverso un cavo di rete quindi i dispositivi devono essere dotati di interfaccia di rete. Nel caso si voglia collegare più di un dispositivo occorre un concentratore di rete (hub o switch) che non è in dotazione.

ACCESSO AL QUARTIERE DURANTE LA FASE DI ALLESTIMENTO, SVOLGIMENTO E DISALLESTIMENTO, VIABILITÀ INTERNA

Art. 27 - Le persone e i veicoli adibiti al trasporto merce, potranno accedere al Quartiere Fieristico nei giorni e negli orari stabiliti da Blu Nautilus S.r.l.. L'accesso dei mezzi è consentito attraverso i passi carrai abilitati, esclusivamente ai veicoli muniti di apposita autorizzazione. La sosta degli automezzi da trasporto all'interno del quartiere fieristico durante le fasi di allestimento e disallestimento, sarà consentita soltanto per il tempo di carico e scarico merci e limitatamente negli spazi adiacenti ai padiglioni. Non è consentita la sosta degli automezzi oltre l'orario di chiusura del Quartiere. È severamente vietato l'accesso ai suddetti spazi ad autoveicoli e furgoni per trasporto persone; per il parcheggio di tali mezzi utilizzare gli appositi parcheggi. Nel caso in cui lo scarico di materiali ingombranti renda necessario l'ingresso degli automezzi all'interno dei padiglioni, al fine di limitare la presenza di gas nocivi, i mezzi dovranno sostenere a motore spento o essere dotati di apposito tubo per lo scarico esterno dei fumi. La sosta dei veicoli non dovrà in alcun modo essere di intralcio alla circolazione interna del Quartiere e non dovrà avvenire nelle aree adibite all'Esposizione. In caso di inosservanza delle predette disposizioni Blu Nautilus S.r.l. potrà allontanare il veicolo dal Quartiere, a rischio e spese del suo proprietario e

22 • 23 • 24
MARZO 2019



43^a MO.ME.VI
Mostra Meccanizzazione Vitivinicoltura
82^a MOSTRA AGRICOLTURA

del titolare dell'autorizzazione di accesso in Quartiere. In tutto il Quartiere Fieristico valgono le norme contenute nel Codice Stradale attualmente in vigore in Italia. La circolazione nel Quartiere fieristico avviene senza responsabilità alcuna di Blu Nautilus S.r.l. ed è assolutamente vietata durante l'orario di apertura al pubblico della Mostra.

Art. 28 – La circolazione degli automezzi all'interno del Quartiere Fieristico dovrà avvenire attenendosi alle indicazioni riportate nella segnaletica orizzontale e verticale presente presso la struttura. La viabilità viene definita nello specifico nella planimetria, allegata al presente Regolamento. Si invitano gli espositori a prendere visione della suddetta planimetria ed attenersi a quanto specificato nella stessa. In planimetria in particolare vengono evidenziate le vie di circolazione e le aree di carico/scarico.

Art. 29 – Il personale operante presso il Quartiere Fieristico durante le fasi di allestimento e disallestimento dovrà obbligatoriamente indossare indumenti (giubbotto o gillett o pantaloni) ad alta visibilità conformi alla Norma EN 20471. Il preposto Blu Nautilus S.r.l. provvederà a monitorare in continuo il corretto utilizzo dei suddetti Dispositivi ad alta visibilità.

DOCUMENTAZIONE OBBLIGATORIA DA PRESENTARE

Art. 30 - Prima dell'inizio dell'allestimento si fa obbligo all'espositore di presentare la seguente documentazione, pena l'esclusione dalle mostre:

- dichiarazione, firmata da un elettricista iscritto alla camera di commercio, che l'impianto elettrico provvisorio installato è conforme alle normative - dichiarazione ai sensi della legge 46/90.

- dichiarazione, sottoscritta dall'Espositore, che i materiali utilizzati per la realizzazione dello stand (pannelli, pavimenti, moquette, teloni, tende ecc.) sono certificati in classe 0 o 1 in merito alla reazione al fuoco; a tale dichiarazione dovranno essere allegati dichiarazione di corrispondenza, fotocopie delle certificazioni dei materiali impiegati (certificazioni rilasciate dal Ministero dell'Interno o da laboratori autorizzati);

- dichiarazione, a firma di un Tecnico abilitato (geometra, architetto o ingegnere), di corretto montaggio e collaudo delle strutture con allegati disegni e relazione tecnica e di calcolo sulle strutture stesse, in caso di montaggio di palchi, gazebo, portali, strutture portanti e simili anche in funzione dei carichi del vento se posti all'aperto.

- dichiarazione di corretta installazione di impianti gas da parte di Tecnico abilitato, ai sensi della Legge 46/90, in caso di esistenza di tali impianti.

Se all'atto del sopralluogo della commissione tecnica di vigilanza sui locali di pubblico spettacolo le certificazioni e le dichiarazioni prodotte risultassero carenti o inidonee e ciò causasse un danno al corretto svolgersi della manifestazione gli oneri conseguenti e i danni di immagine e finanziari causati a Blu Nautilus S.r.l. verranno addebitati all'espositore in difetto.

TARIFE - MODALITÀ DI PAGAMENTO

Art. 31 - L'assegnazione dei posteggi e l'erogazione dei servizi prenotati comporta il pagamento di una tariffa e di una quota di iscrizione per l'espositore determinata da Blu Nautilus S.r.l. e specificata nella DOMANDA DI PARTECIPAZIONE. Blu Nautilus S.r.l. si riserva l'aggiornamento delle tariffe in seguito ad eventuali aumenti per qualsiasi ragione applicati dalle aziende fornitrici ed intervenuti tra la richiesta di servizio e la fatturazione dell'importo. Per i posteggi di particolari misure, Blu Nautilus S.r.l. si riserva di stabilire i prezzi caso per caso. Il pagamento dell'importo totale dovuto dovrà essere effettuato entro il 1 marzo 2018 come riportato nella DOMANDA DI PARTECIPAZIONE. **In caso di mancato pagamento degli importi dovuti nella data indicata, Blu Nautilus S.r.l. potrà addebitare gli interessi bancari correnti.**

AUTORIZZAZIONE PER LA VENDITA AL PUBBLICO

Art. 32 – Non è permessa la vendita al pubblico. Per la somministrazione di alimenti e bevande in cui si debbano attuare manipolazioni, preparazioni e/o cottura dei cibi, gli Espositori, i bar, i ristoranti, le mense, i punti di ristoro, ecc. si impegnano, a propria cura e spese, ad adempiere quanto previsto dalle vigenti normative in materia fiscale, amministrativa e sanitaria, a richiedere le autorizzazioni e a rispettare le disposizioni previste in materia. Resta facoltà insindacabile di Blu Nautilus S.r.l. di far cessare tale attività, indipendentemente dalle suddette autorizzazioni, in caso di inosservanza delle norme di sicurezza e del presente regolamento.

VIGILANZA - DANNI – ASSICURAZIONE

Centro Fieristico Provinciale Fiera di Faenza, Viale Risorgimento, 3 - 48018 Faenza (RA) Tel. 0546 621554 Fax 0546 627518
info@fierafaenza.it - www.fierafaenza.it

Sede Legale e amministrativa Blu Nautilus srl, P.le C. Battisti, 22/e - 47921 Rimini Tel. 0541 53294 Fax 0541 50094
info@blunautilus.it - www.blunautilus.it - capitale sociale € 51.000,00 - n. iscr. Reg. Imprese Rimini: 179734/1996 - partita IVA 02 485 150 409

Art. 33 - Blu Nautilus S.r.l. provvede ad un servizio generale di vigilanza diurna e notturna a partire dal 1° giorno di allestimento all'ultimo giorno di smontaggio **senza peraltro assumere alcuna responsabilità per furto, rischio o qualsiasi danno compresi quelli naturali o di forza maggiore.**

Nella quota di iscrizione è compresa la copertura assicurativa di Responsabilità Civile verso Terzi a favore degli espositori per il periodo della manifestazione fieristica, limitatamente ai massimali sottoscritti.

Il partecipante è responsabile di tutti i danni causati alle persone e alle cose dai prodotti esposti, dagli impianti e dalle costruzioni eseguite, dalle installazioni e dai mezzi di trasporto usati, dalle macchine in funzionamento e dal personale alle sue dipendenze. Blu Nautilus S.r.l. declina ogni responsabilità per danni causati dall'Espositore medesimo verso terzi.

Art. 34 - La custodia e la sorveglianza dei posteggi competono ai rispettivi Espositori, per l'intero orario di apertura delle Mostre, sia durante lo svolgimento delle Manifestazioni, **sia nei periodi di allestimento e di smontaggio.**

SERVIZI

Art. 35 - All'Espositore verranno rilasciati n. 3 pass espositori per stand quale che sia la sua superficie. Previa richiesta sull'apposita DOMANDA DI PARTECIPAZIONE l'Espositore può accedere ai servizi supplementari le cui caratteristiche e i cui costi sono specificati nel modulo suddetto

Art. 36 – Blu Nautilus S.r.l., nei limiti degli impianti a propria disposizione, provvede, dietro pagamento, alla fornitura di energia elettrica per l'illuminazione e forza motrice. Tutte le installazioni straordinarie di impianti di erogazione, come pure qualsiasi modifica agli impianti esistenti, devono essere preventivamente richieste a Blu Nautilus S.r.l. la quale, in caso di accettazione della domanda vi provvederà direttamente per mezzo di suo personale specializzato addebitando tutte le spese all'espositore richiedente. Blu Nautilus S.r.l. non assume alcuna responsabilità in dipendenza della fornitura di energia elettrica e di acqua, rispondendo solamente di quelle garanzie che a sua volta riceve dalle Aziende erogatrici. Blu Nautilus S.r.l. si riserva, nei casi in cui la rete esistente non lo consenta, di ridurre, previa segnalazione, la quantità di KW richiesta.

Art. 37 – Blu Nautilus S.r.l. provvede alla realizzazione e diffusione di un catalogo ufficiale delle Manifestazioni nel quale provvederà, senza nessun onere per l'espositore, ad inserire tutte le indicazioni riguardanti la ragione sociale e le merci esposte delle ditte presenti in fiera.

Art. 38 – Blu Nautilus S.r.l. lascia la più ampia libertà all'espositore che intenda collocare nel proprio stand, cartelli pubblicitari indicanti la propria ragione sociale o caratteristiche dei prodotti esposti, purché montati su supporti verticali di piccola sezione. Gli striscioni o cartelloni pubblicitari invece, saranno sistemati con l'autorizzazione di Blu Nautilus S.r.l. E' fatto esplicito divieto di distribuire materiale pubblicitario (riviste, cataloghi, opuscoli, dépliant ecc.) non di pertinenza dell'Espositore, il quale, peraltro, potrà provvedere a tale distribuzione solo nel proprio posteggio. L'eventuale pubblicità sonora all'interno della manifestazione sarà attivata a discrezione e secondo modalità determinate da Blu Nautilus S.r.l.

PRESCRIZIONI - DIVIETI – ORARI

Art. 39 – Blu Nautilus S.r.l. si riserva la facoltà di stabilire e modificare l'orario giornaliero di apertura e di chiusura della Mostra. Agli espositori e loro dipendenti viene concesso di accedere nei locali un'ora prima dell'apertura. Gli Espositori sono obbligati ad abbandonare i locali entro mezz'ora dalla chiusura al pubblico. Non è ammessa la permanenza oltre tali limiti, senza speciale permesso.

Art. 40 – La cessione, anche a titolo gratuito, o il subaffitto di tutto o parte del proprio posteggio, sono tassativamente vietati, così pure è vietato esporre prodotti che non risultino specificati nella domanda di partecipazione, salvo speciale autorizzazione di Blu Nautilus S.r.l. L'inosservanza di tali norme darà luogo alla chiusura del posteggio per colpa dell'Espositore senza rimborso dei canoni pagati e salvo ogni danno per Blu Nautilus S.r.l.

Art. 41 - **E' tassativamente vietato, durante l'orario di apertura al pubblico delle Manifestazioni, circolare all'interno del Quartiere**

22 • 23 • 24
MARZO 2019



43^a MO.ME.VI
Mostra Meccanizzazione Vitivinicoltura
82^a MOSTRA AGRICOLTURA

Fieristico con auto, moto ed altri mezzi così come è vietato azionare nei locali interni della Fiera motori a scoppio o di altro genere. L'Espositore è obbligato ad attenersi alle prescrizioni che le Autorità di Pubblica Sicurezza e le Autorità preposte al rilascio delle autorizzazioni inerenti alla prevenzione degli incendi e degli infortuni ed alla vigilanza sui locali aperti al pubblico, dovessero emanare nei confronti di Blu Nautilus S.r.l. L'operatore e i terzi per suo conto operanti nel Quartiere Fieristico debbono utilizzare personale con rapporto di lavoro rispondente ai requisiti e alle prescrizioni previste dalle vigenti normative in materia.

Art. 42 - E' fatto obbligo ai partecipanti di denunciare il peso di macchinari eccedenti il carico di Kg. 350 al mq. e ciò onde evitare danni ed inevitabili lavori di sistemazione atti a causare una maggiore spesa di cui il partecipante deve rimborsare l'importo.
Sono vietati i carichi sospesi.

Art. 43 - E' vietata la presentazione di macchine senza adeguati dispositivi di protezione per le parti che possono costituire pericolo per i visitatori.

Art. 44 - E' vietato lasciare in sosta durante la manifestazione, sia nel Quartiere Fieristico sia in prossimità dei cancelli, autocarri anche se vuoti o veicoli pubblicitari.

Art. 45 - È fatto obbligo a quanti accedono al Quartiere fieristico di mantenere un contegno civile nel rispetto dei beni e delle attrezzature sia di Blu Nautilus S.r.l. che dei terzi presenti all'interno del Quartiere Fieristico e di osservare prontamente e scrupolosamente le prescrizioni e le disposizioni impartite da Blu Nautilus S.r.l. all'entrata ed all'interno del Quartiere con apposita segnaletica, con avvisi scritti, con comunicati amplifonici, nonché attraverso il personale di servizio e con qualsiasi altro mezzo, con la precisazione che i comunicati amplifonici e le disposizioni impartite dal personale di servizio prevalgono sugli altri avvisi. E' fatto divieto a chiunque di promuovere, all'interno del Quartiere Fieristico, offerte, questue ed oblazioni per istituzioni di qualsiasi genere, di svolgere attività religiosa, politica o sindacale, ed ogni qualsiasi attività non attinente alle finalità della Rassegna in corso salvo espressa autorizzazione scritta di Blu Nautilus S.r.l.. E' fatto divieto di accedere al quartiere con macchine fotografiche, cineprese, videoregistratori e con ogni altro genere di apparecchi di ripresa senza la preventiva autorizzazione di Blu Nautilus S.r.l., ed è fatto divieto di fotografare e di riprendere con qualsiasi mezzo gli interni del Quartiere, gli stand ed i beni esposti senza il preventivo consenso di Blu Nautilus S.r.l. ed il titolare dello stand. Blu Nautilus S.r.l. potrà vietare l'ingresso al Quartiere od ai singoli padiglioni con borse, valigie o altri contenitori, prescrivendone il deposito nel guardaroba. I Contravventori potranno essere allontanati dal quartiere ad opera del personale di servizio. Agli Espositori, ai loro allestitori ed altri aventi causa è inoltre fatto espresso divieto di lasciare autovetture o automezzi all'interno del Quartiere Fieristico in orari diversi da quelli consentiti per l'allestimento ed il disallestimento degli stand e durante l'intero periodo di svolgimento della Manifestazione. Eventuali deroghe ai divieti sopra indicati debbono essere rilasciate per iscritto da Blu Nautilus S.r.l.. Blu Nautilus S.r.l. ha la facoltà di integrare ed annullare le precedenti disposizioni, e di derogare alle stesse, dandone comunicazione nei modi ritenuti più idonei. L'inosservanza degli obblighi stabiliti nel presente regolamento potrà comportare il ritiro dei documenti d'ingresso e l'immediato allontanamento dal Quartiere delle persone responsabili, nonché - se trattasi di Espositori o loro collaboratori - la chiusura temporanea o definitiva dello stand. altresì vietato:

Art. 46 - È altresì vietato:

- Bucare, infiggere chiodi e/o viti nelle pareti, sui soffitti, sul pavimento, sulle colonne e su qualsiasi altra superficie interna ed esterna dei padiglioni;
- Applicare carichi alle strutture dei padiglioni, alle pareti, alle palificazioni per illuminazione, alle blindosbarre, anche se trattasi di leggeri manifesti, cavi, pannelli, stendardi;
- Verniciare, a spruzzo le strutture dello stand all'interno dei padiglioni sia che si tratti di vernici e/o smalti, sia che si tratti di idropitture lavabili ed altresì sottoporre a trattamento di ignifugazione il materiale stesso all'interno dei padiglioni;
- Eseguire lavori di saldatura di qualsiasi tipo e natura e comunque l'uso di fiamme libere;

- Spargere sul pavimento dei padiglioni: nafta, benzina, prodotti chimici, solventi che possono provocare il disfacimento o l'alterazione del pavimento stesso;
- Imbrattare con vernici, colla od altro i pavimenti, le pareti, le attrezzature di proprietà di Cesena Fiera nonché apporre adesivi alle stesse;
- Trascinare carichi pesanti, percuotere il pavimento con corpi contundenti, circolare nei padiglioni con veicoli privi di ruote gommate e che comunque possano incidere il pavimento;
- Effettuare scavi o modifiche dell'assetto delle aree espositive;
- Introdurre nella sede fieristica materiali esplosivi, detonanti, asfissianti, infiammabili e comunque pericolosi senza le necessarie autorizzazioni delle autorità competenti e la preventiva eventuale autorizzazione da parte di FIERA DI FAENZA.
- Porre in azione macchinari esposti, se non preventivamente autorizzati da FIERA DI FAENZA la quale valuterà, caso per caso, a suo insindacabile giudizio l'opportunità o meno di concederla. L'eventuale concessione dell'autorizzazione non comporta assunzione di responsabilità alcuna da parte della Direzione, né comunque esonera il partecipante da qualsiasi responsabilità conseguente il funzionamento dei macchinari anzidetti. Il partecipante deve, quindi, mettere in opera tutti gli accorgimenti ed i dispositivi atti a prevenire gli infortuni e gli incendi, ad attenuare rumori, ad eliminare i cattivi odori, ad evitare emissioni di gas; è assolutamente vietata la messa in funzione di macchine od apparecchiature che comportino l'uso di fiamme. In ogni caso i macchinari non dovranno costituire pericoli per alcuno né arrecare ad alcuno molestia. La Direzione si riserva la facoltà di revocare, a suo insindacabile giudizio, l'autorizzazione come sopra concessa, qualora ravvisi la possibilità del verificarsi di inconvenienti di qualsiasi natura. Qualora le macchine o gli impianti debbano adeguarsi alle norme di legge o regolamenti in vigore, gli espositori dovranno farli esaminare a propria cura e spese per ottenere dalle Autorità competenti i relativi nullaosta.
- Accumulare materiale di rifiuto delle lavorazioni: man mano che esso viene prodotto, sarà cura dell'azienda provvedere al suo allontanamento.
- Far uscire dal Quartiere prodotti e materiali durante lo svolgimento della Manifestazione, salvo diversa disposizione scritta di FIERA DI FAENZA;
- Distribuire materiale pubblicitario (riviste, cataloghi, opuscoli, depliant, ecc.) non di pertinenza dell'espositore, il quale può provvedere a tale distribuzione solo nel proprio posteggio;
- Usare il marchio di FIERA DI FAENZA;
- Provocare molestia o turbativa, sotto qualsiasi forma, al regolare svolgimento delle manifestazioni, pena l'immediata esclusione dal Quartiere;
- Svolgere nel quartiere propaganda politica;
- Introdurre ed usare bombole di gas G.P.L. o metano;
- Scaricare acque di rifiuto nei cunicoli secondari dei padiglioni senza l'ausilio di apposite tubature di scarico da innestare in corrispondenza delle caditoie;
- Lo smaltimento di acque corrosive per metalli ed il cemento, di sostanze solidificanti, di acque maleodoranti, colori;
- Effettuare in proprio o tramite terzi non autorizzati da FIERA DI FAENZA, allacciamenti diretti ai servizi (acqua, energia elettrica, telefono, ecc.);
- Abbandonare in esposizione macchinari o veicoli con serbatoi pieni di carburante;
- Abbandonare nei padiglioni parte degli allestimenti degli stands quali moquettes o residui di qualsiasi natura;
- Tendere o posare supporti preposti all'erogazione di servizi tecnici a pavimento o in quota lungo le vie di attraversamento.
- FIERA DI FAENZA non risulta responsabile per eventuali sinistri derivanti dall'inosservanza dei divieti sopraesposti.

ASSICURAZIONE

Art. 47 - FIERA DI FAENZA non assume alcuna responsabilità per i danni a persone e cose, da chiunque e comunque provocati. Con l'adesione degli espositori alle proprie manifestazioni FIERA DI FAENZA provvede ad assicurare automaticamente le singole aziende espositrici con una copertura di:

- GARANZIA MOSTRE E FIERE
- GARANZIA DI RESPONSABILITÀ CIVILE VERSO TERZI

Per i dettagli delle coperture assicurative si rimanda alla Guida per l'Espositore. Nel caso di manifestazioni non organizzate da FIERA DI

22 • 23 • 24
MARZO 2019



43^a MO.ME.VI
Mostra Meccanizzazione Vitivinicoltura
82^a MOSTRA AGRICOLTURA

FAENZA, l'Organizzatore provvederà a stipulare idonea copertura assicurativa per se e per i propri espositori così come contrattualmente stabilito.

NORMATIVA ANTIFUMO

Art. 48 - Ai sensi della Legge 16 gennaio 2003 n.3 e del DPCM del 23 dicembre 2003 è assolutamente vietato fumare all'interno di tutto il Quartiere Fieristico. Il divieto di fumo è contrassegnato da appositi cartelli recanti la scritta "VIETATO FUMARE", integrata dalle indicazioni della relativa prescrizione di legge, delle sanzioni applicabili ai contravventori e dei soggetti a cui spetta vigilare sull'osservanza del divieto e a cui compete accertare le infrazioni. Tali cartelli sono situati nei luoghi di accesso al Quartiere Fieristico e di particolare evidenza. All'interno della struttura sono inoltre adottati altri cartelli segnalanti il divieto di fumo e recanti la sola scritta "VIETATO FUMARE". I trasgressori sono soggetti alla sanzione amministrativa del pagamento di una somma da Euro 25 a Euro 250; la misura della sanzione è raddoppiata qualora la violazione sia commessa in presenza di una donna in evidente stato di gravidanza o in presenza di lattanti o bambini fino a 12 anni. Spetta agli agenti di Polizia Municipale, Polizia Giudiziaria, oltreché ai funzionari di questo Ente vigilare sull'osservanza del divieto ed accertare le relative infrazioni. E' consentito fumare solo nelle aree esterne al Quartiere Fieristico e sotto i porticati collocati all'aperto indicati da apposita segnaletica.

DISCIPLINA RIFIUTI





Art. 49 - FIERA DI FAENZA effettua la raccolta differenziata. Tutte le persone che accedono al Quartiere Fieristico sono tenute, durante la sua permanenza in fiera, a conferire il rifiuto differenziato (carta, vetro, pvc, lattine) nelle apposite isole ecologiche ubicate in ogni padiglione. Il rifiuto indifferenziato invece potrà essere collocato nei cestini presenti in corsia oppure collocato fuori dello stand al termine all'orario di fine manifestazione. I bar ed i punti di ristoro interni al quartiere sono attrezzati per lo smaltimento dei prodotti biodegradabili ed utilizzano prodotti per la distribuzione (piatti, bicchieri, posate, ecc...) in materiale biodegradabile. Pertanto, tutti i rifiuti biodegradabili (resti di cibo, piatti, bicchieri, posate, ecc...) prodotti nelle zone ristoro dovranno essere collocati negli appositi contenitori per il rifiuto biodegradabile presenti in loco.

NORME E DISPOSIZIONI GENERALI

Art. 50 - Nel caso in cui le Manifestazioni, per qualsiasi ragione, non potessero più aver luogo, la responsabilità di Blu Nautilus S.r.l. sarà limitata al rimborso puro e semplice delle somme versate dalla ditta aderente, escluso la tassa d'iscrizione. Nel caso in cui le Mostre, dopo l'avvenuta apertura, dovessero essere sospese o interrotte per una ragione di qualsiasi natura, Blu Nautilus S.r.l. non è tenuta a restituire, in tutto o in parte, le somme versate a qualsiasi titolo dagli Espositori. In nessun caso Blu Nautilus S.r.l. è tenuta a corrispondere all'Espositore compensi o indennizzi di sorta.

Art. 51 - Le comunicazioni ed i reclami di qualunque natura saranno presi in esame solamente se presentati per iscritto. Le decisioni prese in merito da Blu Nautilus S.r.l. sono definitive ed insindacabili. Pertanto gli Espositori ed i loro dipendenti dovranno rispettare le disposizioni che venissero loro impartite da Blu Nautilus S.r.l. sotto pena di esclusione dalle Mostre senza alcun diritto a rimborsi o risarcimenti e con l'obbligo di pagare eventuali danni che le loro inadempienze avessero procurato.

Art. 52 - Di fronte ad infrazioni, anche di una sola clausola del presente Regolamento-Disposizioni Generali, Blu Nautilus S.r.l. avrà diritto di escludere immediatamente l'Espositore che si sia posto in contravvenzione e non verrà riconosciuto alcun rimborso.

LEGENDA	
	Espositore
	Idrante UNI 45
	Idrante UNI 70
	Viabilità Interna
	Interruttore elettrico generale
	Valvola intercettazione

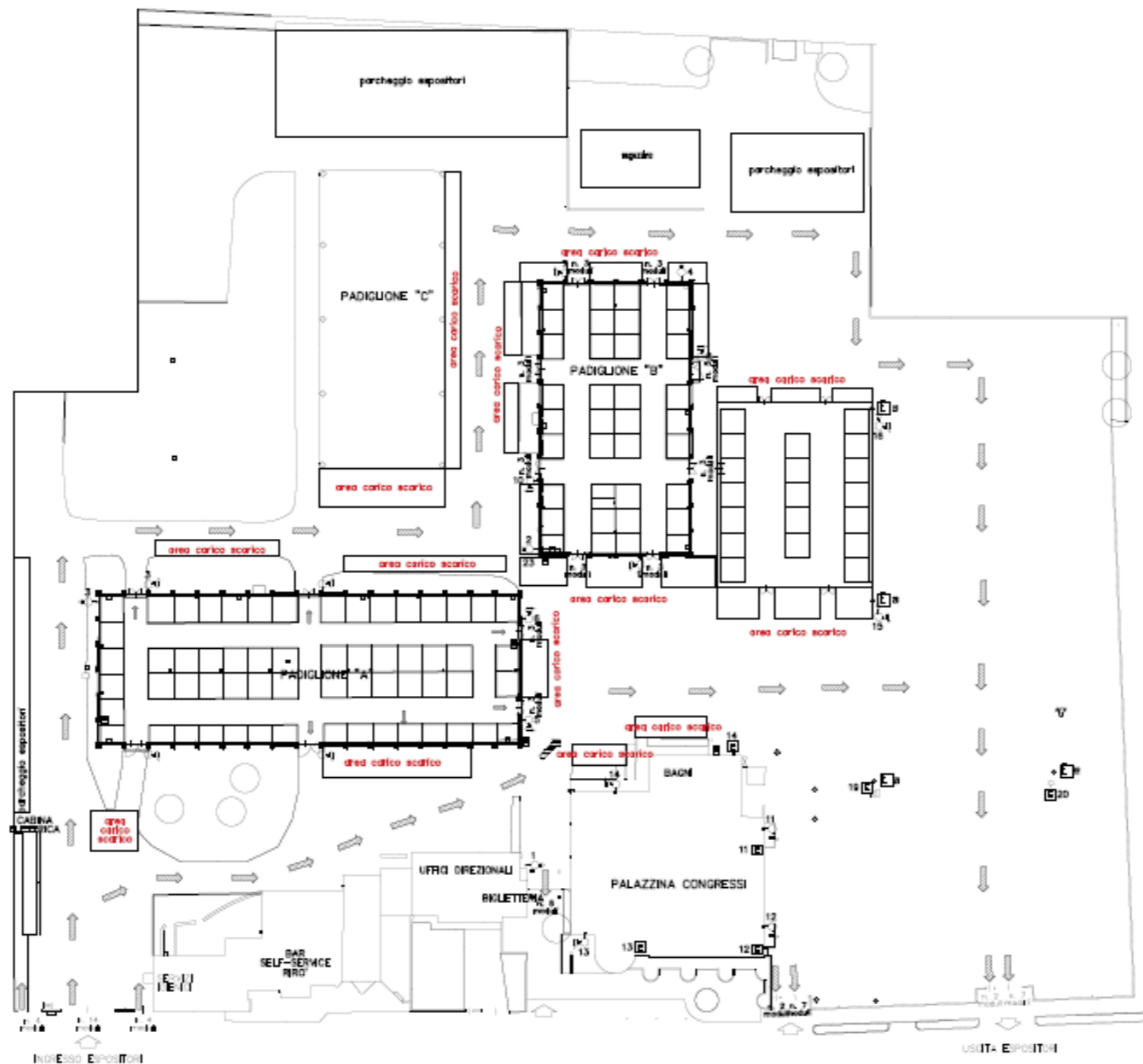

CENTRO FIERISTICO PROVINCIALE	Tavola n.	
PLANIMETRIA GENERALE	2	
Via Risorgimento, 3 – Faenza (RA)	Data:	